朝鮮日報 夕刊
七日(金) 本紙朝夕刊十二面
發行人 方應謨 編輯人 崔益翰
發行所 朝鮮日報社
◆本社定期刊行物◆ 月刊雜誌「朝光」 「女性」 「少年」

事變第三年今日出發

三陛下御默禱
護國將兵의 英靈에게

【東京電話同盟】御稜威아래 光輝있는 戰捷과 함께 마즌 七日 支那事變第二周年의 記念日 一億同胞는 皇室의 御稜威를 奉祝하고 護國의 英靈 皇軍將兵에 誠心을 다하여 默禱를 드렷는바 事變以來 오로지 興亞聖業의 完成에 大御心을 드리옵신 天皇陛下께옵서도 恒候하옵게도 渡多 英靈의 冥福을 비로지사 將兵의 武運長久를 御祈念하옵시사 正午부터 親히 默禱를 하옵셧다 皇后陛下、大宮御所에 계신 皇太后陛下께옵서도 亦是御默禱를 하옵셧다고 拜承된다 또 秩父宮同妃兩殿下를 奉始하여 各皇族殿下께서도 이날을 御祈念하신다로 宮內官一同은 皇室의 恒候하옵신 御念에 恐懼感激하고잇다

四百餘州空權掌握
全支海岸을 完全封鎖
事變以來海軍의 赫赫한 戰果

【東京電話同盟】六日午後三時大本營海軍報道部公表 支那事變二個年의 回顧 昭和十二年七月七日 支那事變이 勃發하자 帝國海軍은 陸軍과 緊密하게 協力하여 塘沽砲臺攻擊을 비롯하여 暴支膺懲의 聖戰에 나아가 爾後戰火가 中支에 波及되어 上海海軍特別陸戰隊는 寡兵으로 能히 十餘倍의 頑敵을 制하여 中支의 戰略地點을 確保하고 爾後의 作戰에 寄與하는바 적지안헛다 海上部隊는 我作戰區域의 敵艦艇을 擊破하여 支那沿岸全域의 制海權을 確保하고 他方海軍航空隊는 渡洋爆擊의 敢行을 비롯하여 敵基地를 遂次攻擊擊破해서 이로하여금 再起不能에 빠지게하여 四百餘州의 制空權을 完全히 우리의 손에 거두엇다 그리고 水上部隊는 多大한 困難을 排除하고 史上空前의 揚子江溯江作戰을 完成하여 中支에 一大輸送路를 獲得하여서 史上에 일찍기 보지못한 大陸作戰의 遂行을 容易케하엿다 또 海上部隊는 支那沿岸 二千八百浬에 對하여 風浪과 寒暑를 참고 封鎖를 强行하는 同時에 여의 强化를 爲하여 海軍單獨으로 或은 陸軍과 呼應하여 廈門、廣東、海南島、汕頭等의 要地를 占據하여 漸次 敵地에 陷케 하고 잇다 그리고 事變勃發前 對支作戰에 任한 第三艦隊로서 爾後 南支及 北支兩部隊를 加하여 支那方面艦隊를 編成케하엿다 그러데 支那方面海軍部隊의 過去 二個年間의 主要作戰과 成果는 如左하다

一、支那方面海軍部隊首腦部의 陣容

支那方面艦隊司令長官 前任海軍大將 長谷川淸 現在海軍中將 及川古志郎 北支部隊海軍最高指揮官 前任海軍中將 豊田副武 現在海軍中將 日比野正治 南支部隊海軍最高指揮官 前任海軍中將 鹽澤幸一 現在海軍中將 近藤信竹

二、戰果槪要

(一)敵船舶交通遮斷
가、全支沿岸二千八百五十浬
나、揚子江(揚子江으로부터 岳州下流까지)八百浬
다、其他珠江太湖鄱陽湖洞庭湖等多數한水路

(二)支那沿岸主要占領地 (括弧內는占領年月日)

▲北支部 芝罘(十三年二月三日) 威海衛(十三年三月七日) 靑島(十三年一月十日)

▲中支部 崇明島(十二年九月十三日) 連雲港(十三年五月二十日) 上海(十二年十月二十八日) 岱山島(十三年三月十八日) 舟山島(十四年五月二十二日)(十四年六月二十三日)

▲南支部 廈門島(十三年五月十日) 南澳島(十三年六月二十一日) 廣東(十三年十月二十一日) 東沙島(十二年九月三日) 三竈島(十二年十二月十四日) 三亞(十四年二月十日) 海口(十四年二月一日) 潿洲島(十四年六月二十一日) 汕頭(十四年六月二十一日) 福州、溫州、寧波의占據(十四年六月二十七日)

(三)敵機擊墜分數

●揚子江方面 十二年 十三年 計 三、三二一 五四四 三、八五六
●바이아스灣及珠江方面 十二年 十三年 計 四一七 二七四 六九一
●福州及汕頭方面 十二年 十三年 計
●總計 十二年 十三年 計 一、七二九 八二九 三、五五八

(四)敵軍에 與한 損害 爆擊又는 砲擊한 主要地點

▲江蘇 南京 江陰 句容 湖州 南通 淮陰 徐州 安徽 蚌埠
▲河南 信陽 南陽 洛陽 固始
▲浙江 杭州 寧波 蕭山 紹興 金華 衢州 溫州
▲湖北 漢口 宜昌 襄陽
▲江西 南昌 九江 吉安 玉山
▲湖南 衡陽 芷江 長沙
▲福建 福州 建甌 南平
▲廣東 廣東 天河 白雲 從化
▲廣西 桂林 南寧 柳州 梧州
▲雲南 昆明 蒙自
▲四川 重慶
▲陝西 南鄭
▲甘肅 蘭州

나、艦艇行動에 依한 擊沈擊破數(隻)

年度	確實	不確實	累計
十二年	三六	三八	三八
十三年	五五	二一	九三
十四年	三六	九	一〇二
計	一、五四	三九	一、五八

(五)支那艦隊에 與한 損害狀況

艦種	隻數	噸數	損害狀況
巡洋艦	九	三、五〇〇	擊沈
砲艦	一	一、三〇〇	擊沈

▲場所 揚子江 廣東 (其後我方에 依하여 浮揚한것이 잇다)

▲場所 靑島 小砲艦 一三 三〇六 擊沈
▲場所 揚子江 福州 廈門 靑島 汕頭 廣東
驅逐艦 二 三〇〇 擊沈
▲場所 揚子江 靑島 廣東
(其後我方에 依하여 浮揚한것이 잇다)
▲場所 揚子江 一 三〇〇 擊沈
(其後我方에 依하여 浮揚한것이 잇다)
▲場所 廣東 水雷艇 一 二七〇 擊沈

(備考)
1、事變前支那海軍總噸數 五萬七千噸
2、六月末日까지에 與한 損害는 前記의 八十六%이다
3、其外에 艦艇水雷艇小型艇及魚雷艇等 多數에 我爆擊에 依하여 損害를 與하엿다
(六)其他破壞한 軍事施設及交通機關
1、軍事施設 多數의 軍事施設、防空砲臺、兵營、無電臺及學校、兵工廠 軍需品倉庫 航空學校 軍官學校
2、交通機關 左記鐵道의 主要鐵路 橋梁及機關車 貨車 列車多數
京漢線 浙贛線 粵漢線 隴海線 津浦線 京滬線 新寧線 廣九線 滬杭線

(十四年) 上으로부터 及川中支

陸相、首相訪問

【東京電話同盟】板垣陸相은 六日午前十時四十分首相官邸로 平沼首相을 訪問 天津問題東京會談에 關하여 協議하고 正午에 辭去하엿다

興亞大道에 邁進
王委員長談

【北京六日發同盟】臨時政府行政委員長王克敏氏談 事變第二周年을 迎하여 我等이 全精神과 全力量을 바쳐서 實現에 邁進하여야할것은 第一로 東亞民族의 自覺에 依한 解放、第二로 東亞防共體制의 强化、第三에 中日滿平等互惠 共存共榮運動에 對한 團結 即東亞의 中國共產黨에 對한 團結實踐이다 이에 事變二周年에 際하여 我等全國民은 邪說에 惑되지안코 盟邦과 合作提携하여 興亞의 大道를 邁進하여 適當히 獨立한 目的을 期하고잇다

皇后陛下 大宮御所에 行啓

【東京電話同盟】皇后陛下께옵서는 七日午後一時十五分 保科女官長 御陪乘、鷹司大夫、小出行啓主務官等 側近奉仕하옵시고 略式自動車鹵簿로 宮城御出門、大宮御所에 行啓하옵시어 皇太后陛下께 御對面하옵시고 暑中人事를 하옵시며 御團欒 午後二時三十分 御所御出門 宮城에 還御하옵셧다

二年間戰果回顧
聖業達成을 再決心
帝都의 二周年記念行事

【東京電話同盟】七日 聖戰二周年記念日의 銃後의 表情은 肅肅히 二年間의 回顧로부터 新建設 決意로 옮기어 자못 明快、特히 惶恐하옵게도 兩陛下께 奉和하여 職域에서 街頭에서 校庭에서 全國民이 一齊히 默禱를 하여 英靈을 慰勞하고 聖戰目的貫徹을 盟誓하엿다 正午 默禱時間은 一億同胞의 胸底에 기픈 感銘을 주는 一分間이엇다 이날 帝都에서는 未明부터 二重橋前廣場에 가서 宮城을 遙拜하는 赤子의 무리가 만헛고 市內의 享樂街八個所에는 『明朗興亞大業達成』의 『바드바룬』이 노피夏空에 떠잇고 八十萬學童이 眞心으로 ... 標語 『一汁一菜 禁酒禁煙 享樂禁止』의 立札 貼札과 아울러 二周年記念日이므로 『간가休業』이라는 看板이 어곳저곳 享樂街의 自肅을 表示한다 英靈의 神饌한 明治神宮에는 早朝五時頃부터 團體參拜가 不絕하고 午前八時半부터는 鈴木宮司以下神職員에 依하여 『支那事變二周年記念奉告祭及武運長久祈願祭』가 執行되어 陸海軍各部隊代表가 感激하여 整列 平沼首相以下各閣僚도 參列하여 嚴肅히 式을 마친後 一般民의 參拜로 번잡하엿다 一方 九段軍人會館에서는 午前九時半부터 忠靈顯彰會 發會式이 擧行되고 各官廳 學校諸團體에서는 모두 『支那事變一周年에 當하여 下賜하옵신 勅語』捧讀式을 行하엿다 이外 午前八時부터 日比谷公會堂에서는 東京市主催 記念式이 午後一時부터 神田共立講堂에서는 愛婦主催 戰歿將士慰靈祭와 講演會等이 잇서서 多數의 參列者를 모흐고 特히 午後零時半부터 日比谷公會堂에 열린 記念大講演會에는 近衛文麿公、長谷川、松井兩大將等이 聽衆에게 기픈 感銘을 주엇다

온갓障碍排除 東亞新秩序를建設
事變二周年과 梁院長談

【南京七日發同盟】支那事變二周年에 際하여 維新政府行政院長梁鴻志氏는 如左히 談話를 發表하엿다

二年前의 今日蘆溝橋에서 中日兩軍의 衝突事件이 發生되엇을 當時 이 事件은 現地解決이 困難한것은 아니엇다 그러데 蔣政權은 조금도 兩國和平을 圖함에 잇서 誠意가 업서 마침내 戰端을 開始케되엇다 蔣介石은 共產黨勢力에 屈服하여 中國은 戰爭할수업는것을 알면서도 마침내 싸우지안흘수 업게되엇다 以來 二個年 蔣政權潰滅의 迅速과 人命死傷의 慘酷함과 또 財物損損의 至大함은 未曾有의 것이다 吾人은 新中國建設의 길에 精進하고 잇스며 日本도 또한 援助를 하고잇다 東亞新秩序大道를 阻止하는 如何한 障碍物이라도 一掃할것이다

蘇蒙機廿四機擊墜
六日夜空中戰서도

【〇〇七日發同盟】野口部隊、廣田、本村兩大尉가 引率한 荒鷲隊는 六日午後八時頃 보일湖附近上空에서 敵SB機E十六型 五十機와 遭遇 敢然이에 攻擊을 加하여 壯烈한 空中戰을 展開 드디어 SB機四機 E十六型二十機 計二十四機를 確實히 擊墜凱歌를 올린後 歸還하엿다 이 戰鬪에서 三浦政春中尉는 敵彈을 맞고 바르사갈高地北方에 不時着하여 重傷을 닙엇스나 生命에는 異常업고 花田准尉 北山曹長은 〇〇基地附近에 不時着하엿다

瓮中之鼠가된 外蒙蘇聯大軍

【할하河畔六日發同盟】日滿軍은 五日早曉를 期하여 敵第一線陣地를 各處에서 擊破炎燒시키고 또 火砲部隊는 敵砲兵部隊에 巨彈을 集中發射하여 이를 粉碎하고 包圍陣을 著著縮少하여 五日午後에는 호르스텐河를 사이에끼고 바르샤갈、노로高地의 敵을 包圍하여 全滅戰을 展開하여 果敢한 攻擊을 開始한바 我精銳鋼甲部隊는 그機動力과 優秀한 火砲로 敵戰車軍을 奔襲하여 五日夕刻까지에 外蒙蘇聯軍의 戰車百臺를 爲始 裝甲車十臺를 擊破 捕獲赫赫한 戰果를 거두엇다 六日早曉 我包圍殲滅陣은 겨우 七十五키로로 縮少되어 外蒙蘇聯軍四千 戰車裝甲車二百數十臺는 完全히 그곳에 갇혀여 그殲滅의 時間은 刻刻으로 迫到되고 彼我의 銃砲聲은 하늘을 찌를듯한 炎暑의 호론바일大草原에 反響되어 소름이 끼칠지경이다

英、貿易補償案 六千萬磅으로擴張

【倫敦六日發同盟】英國政府는 六日議會에 輸出信用補償擴張法案을 提出하엿다 右法案은 輸出信用補償法中 國家의 利益으로 考慮되는 商業信用의 補償額을 現在 一千萬磅으로부터 六千萬磅(約十億二千萬圓)을 擴張코저 하는것으로 英國은 過般來 獨、伊包圍陣營結成公表에 際하야 獨伊附庸國인 波蘭、羅馬尼亞、希臘、土耳其等에 對하여 크레디트信用을 約束하고잇서 右六千萬磅은 어미大體로 割當을 마친모양이다 各國은 모두 英國으로부터 右크레디트를 利用하여 軍備擴張을 爲하여 重要資材를 購入할것으로 보다

米通貨權限法案 上院本會議서 可決

【華盛頓六日發同盟】上院本會議는 昨五日 지난六月三十日 審議未了가된 問題의 通貨權限法案을 四十三票對三十九票로서 追加 大統領의 署名을 要求하고자 이를 衆議院으로 廻附하엿다

現地代表一行 陸相以下首腦部와 協議

【東京電話同盟】七日午前七時十分 入京 軍人會館에든 日英會談出席現地代表一行은 少憩後 同十時부터 軍人會館會議室에서 陸軍省軍務課 山本中佐와 日英會談에 關한 事務的事項에 對하여 正午넘도록 協議하엿다 一行은 午後三時부터 陸相官邸에서 板垣陸相、山脇次官、町尻軍務局長等 軍首腦部와 會見 天津租界封鎖問題解決에 關한 現地側 軍態度에 對한 詳細報告 說明을 하고 日英會談에 關한 軍當局方針에 對하여 여러가지 重要協議를 하엿다

科學審議會 第三回總會

【東京電話同盟】科學審議會 第三回總會는 六日午前九時부터 首相官邸에서 開催되엇는데 會長 平沼首相、副會長荒木企畫院總裁를 비롯하여 武部企畫院次長以下 各委員幹事關係官等 出席下에 劈頭 平沼會長의 人事가 잇슨後 第一(鐵)、第二(非鐵金屬)、第三(燃料)、第四(化學品)의 各特別委員會答申及 第一、第二、第三特別委員會聯合答申案을 各原案대로 可決한다음 平沼會長으로부터 如左한 諮問第二號를 提出하여 이를 審議하기爲한 特別委員會를 設置키로하고 午後零時五分散會하엿다

諮問第二號 機械類의 國內供給力持續에 關한 具體的方策에 關하여 意見을 求함

說明 國防力充實 生產力擴充等國策의 强化徹底를 期함에 잇서서 原料資源의 確保를 必要로하는 同時에 科學的補塡에 關하여 諸局面한 不足原料資源을 補充할것이다 그實施에 當하여는 多大한 優秀한 機械類의 補給을 必要로하므로 그生產及 利用方法에 關하여 最高能率을 發揮할수잇도록 設計材料工作法 其他機械技術全般에 亘하여 科學的方策을 講究할必要가 切實하다고 認定한다

上海租界工部局 테로分子行動을嚴戒

【上海七日發同盟】事變勃發二周年 七、七記念日에 際하여 上海共同、佛蘭西兩租界內에 潛伏한 抗日테로分子의 行動에 對하여 미리 三浦總領事는 英租界工部局에 嚴重警告를 發하엿스므로 租界當局에서는 昨夜부터 警備隊、警官隊、義勇隊를 總動員하여 要所要所에 바리케이트를 둘으고 一一히 通行人의 檢索을 하여 盤水不漏의 嚴戒로 記念日마다 나오든 靑天白日旗도 街頭로부터 그림자를 감추고 市內는 極히 平穩하여 天津事件의 前轍을 밟지안코저 兩工部局은 緊張하여 租界警備에 當하고잇다

聯銀爲替集中制 來十七日부터 實施

【北京六日發同盟】外國爲替聯銀集中의 全品目擴張에 關하여는 過般興亞院 北支連絡部로부터 愛知書記官이 渡東 關係方面과 여러가지로 協議를 한結果 根本方針을 決定 從來 現地各機關에서 그實施上의 準備手續을 進行中이던바 드디어 十七日부터 實施키로되어 六日午後三時 臨時政府外交大樓에서 王財政部總長으로부터 全品目擴張에 關한 當局談、海關佈告、中國聯銀公表文、移輸入希望品目을 發表하엿다 그 要綱은 如左하다

一、十七日부터 實施할 中國聯銀爲替集中의 要綱은 大體如左하다

一、一般輸出에 對하여는 海關佈告에 依하여 今番의 爲替許可制 境遇와 海關으로부터 ... 許可를 要하는 境遇外에 中國聯銀의 確認을 要함

一、輸出品의 金額百圓未滿의 것 旅行及移住者 船員品 特殊한 腐敗하기쉬운 貨物、雜誌、書籍(骨董品除外)新聞及 定期刊行物 以外의 貨物은 手續으로부터 除外함

一、日本、滿洲以外의 第三國向輸出은 日本通貨、中國聯銀券以外의 通貨로서 輸出全金額에 ...

一、輸入爲替賣却은 原則으로서 中國聯銀買入爲替의 九割로하고 特히 聯銀政策에 協力하는者에 對하여는 全額賣却을 認定함

一、貿易外送金에 關하여는 財政部總長의 許可를 要함

一、日本、滿洲向輸出은 日本通貨 滿洲國通貨(又는中國聯合準備銀行券)로서 爲替協定을 要하고 그基準은 一萬二千圓基準으로함

一、輸入에 關하여는 原則으로서 爲替協定을 必要로함

一、輸入管理를 行하지안코 輸入希望品目에 揭示한 輸入業者(中國聯銀指定者)에 對하여 希望品目四十五品目을 九十五品目에 擴張하여 右輸入品目의 輸入을 極力勸獎함

第七次重慶空襲
廣陽壩飛行場等軍事施設爆擊

【上海六日發同盟】오래동안 天候不良을 嘆하고잇던 我海軍航空隊는 天候回復의 틈을타서 月明의 深夜 第七次重慶空襲을 實施 敵의 虛를衝하여 有効한戰果를거두엇다 重慶空襲部隊는 二隊에 分하여 原田少佐의 引率한 第一隊는 六日午前一時五十五分(日本時間) 敵都重慶上空에 나타나 市東軍事施設에 巨彈의 비를 퍼부어 市街中央部二個所에 大火災를 이르켰다 바 다시 武田大尉의 引率한 第二隊는 午前三時十分 重慶廣陽壩飛行場을 猛襲 夜間에도 不拘하고 相當한 効果를 거두엇다 敵都防衛部隊는 探照燈으로 我攻擊部隊에 照射를 하면서 防空砲火를 퍼부어왓스나 我機는 彈幕을 避하여 가며 防妙히 敵目標를 찾아 的確한 爆擊을 敢行 二隊 합계 敵機影을 보지못하고 充分目的을 達하고 全機無事히 〇〇基地로 歸還하엿다

【上海六日發同盟】艦隊報道部六日午後九時發表 嚴密한 敵都重慶의 重要軍事施設에 對하야 爆擊을 敢行 敵의 心臟을 서늘케하엿다 我海軍航空部隊의 精銳部隊는 日未明에 마침 月明을利用하여 大編隊로 重慶을 急襲 田少佐 武田大尉의 指揮하에 重慶廣陽壩飛行場及其他軍事施設에 巨彈을 集中 敵陣地로부터 猛烈한 照射砲擊을 무릅쓰고 我攻擊部隊는 同市內外의 敵軍事施設에 巨彈을 集中 甚大한 戰果를 收하고 全機無事歸還하엿다

【紐育六日發同盟】六日紐育에 達한 AP重慶電報는 六日早曉를 期하여 決行된 日本空軍의 重慶爆擊模樣에 對하야 如左報道하엿다

六日朝日本軍의 空襲에 依하여 重慶서는 死傷者 五十名을 내엇다 市內三個所에 火災를 이르키엇다 今回의 空襲에 依한 損害가 比較的輕微한것은 市民의 大部分이 이미 奧地로 옮겨간後인것과 石造防空設備가 完成되엇기 때문이라고한다 이날 重慶附近은 白雲이 떠 接近하는 日本爆擊機가 視界에 나타나지안햇스므로 市街의 直上空에 올때까지 機影이 보이지 아니햇다 市內外의 高射砲는 日本飛行機를 맹렬히 射擊하엿스나 一發도 命中안되엇다

敗殘兵二千討伐
黃梅、廣濟一帶

【九江六日發同盟】黃梅、廣濟一帶에 潛居하여 無辜한 良民을 괴롭게하던 約二千의 敗殘兵을 討伐코자 지난三日來 行動을 開始한 大寺、廣野、小橋、利光各部隊는 昨五日午前九時半 廣西軍殘敵의 根據인 黃梅縣城에 突入 다시 敗敵을 따라 西北山岳地帶로 急追中 六日午前에는 黃梅西北方八키로 油鋪街를 占據 百餘屍를 遺棄 到處에서 敵을 擊滅中이다 또 陸의 荒鷲戶塚部隊도 六日朝來〇〇基地를 出發 地上部隊에 協力 空中으로부터 敗敵을 爆擊하여 多大한 戰果를 거두고 至今엔 同地點의 敵은 五棵山山麓에서 殲滅의 날만 기다리고잇다

海軍省受付國防獻金

【東京電話同盟】지난六月三十日까지에 海軍省에서 受付한 國防獻金은 二千百二十八萬二十圓五十錢、慰問金八百九十四萬三千九百二十六圓四十八錢、兵器獻納은 飛行機五十一 ... 合計三千七十三萬四千六百十二圓五十錢의 巨額에 達하고 慰問品은 七百七十四萬六千八百十六點으로 其中慰問袋가 百十八萬二千百七十一點 其他六百五十六萬五千七百十五點이엇다

005320

八面鋒

今日이 支那事變 二周年記念日。

◇ 아침에는 朝鮮神宮에서 武運長久祈願祭、저녁에는 京城運動場에서 精動記念式、밤에는 講演會、戰爭演習。

◇ 事變日에 엇울만한 盛事。

◇ 그러나 여겨만으로 事變을 安心하기에는 尙早、境遇에 依하얀 第二大戰 準備도 必要하며、

◇ 蔣政府이 沒落하고 中央政府가 樹立되어도 建設에 相當한時日과 財力이 必要。

◇ 最後의 勝利까지 堅忍持久가 必要한 所以。

◇ 八月부터 人事調停令實施。

◇ 家庭不和를 法庭에나서 解決하려면 여러 사람이 알고 手續에 費用이 만히 걸림을 避키 爲한 對策。

人事·集會

▲古川兼秀氏(總督府圖書課長) 釜山出張中七日歸任

今日夕刊四面

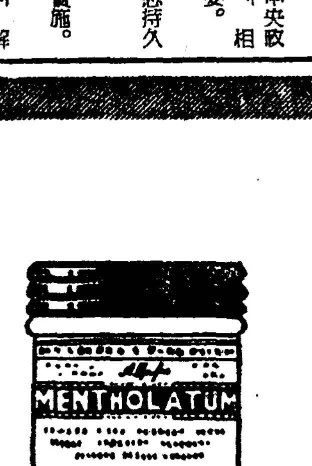

特效 살거침 毒虫 外傷 땀띠 진무른데 옷오른데 코감기 頭痛 齒痛 神經痛 痔疾 面刀後 벼헤진대

價 二十五錢 四十五錢 九十錢 一圓八十錢

世界之家庭藥 メンソレータム (멘소레탐)

日本メンソレータム本舖

貧血 結核 治療豫防 胃腸 强化促進

ネオ肝精 (네오) 錠劑

먹기쉬운 肝油製劑 牛膽汁 肝臟 配合 發明特許

藥價低廉 三〇錠 二·〇〇 一〇〇〇錠 六·〇〇 三〇〇錠 一三·〇〇

御試用見本及び「新榮養讀本」 無代進呈

株式會社 藤澤友吉商店 大阪市東區道修町 東京日本橋區本町 京城府西小門町 NK1815

一億一心·銃後의決意堅固

記念行事寫眞畫報

상은 총독부의 칙어봉독식, 중은 조선신궁의 무운장구기원제, 하단우편은 거리에서의 ○○봉사, 하단좌편은 경성부의 휴업가게 표지다

興亞大維新의情熱 各地記念行事盛大

戰地辛苦를몸소맛는이날의生活緊肅

두돌마지한七·七記念日

武運長久를祈願

朝鮮神宮에서嚴肅한祭典擧行

일억국민의 맘을 합하여 흥아(興亞)의 초석(礎石)을 차곡 지나사변발발이주년의 뜻기픈 기념일인 금칠일을마지한 흥아신사태의 병참기지 조선전토의 방방곡곡에는 일장기가 나부끼고 이천삼백만민중의 많은 전장의 용사의 넉파 합동치가 되어 충후애국의 정신이 가득찻섯다

아침 여덟시를 기하여 신궁(神宮) 신사(神社) 신사(神祠)에서는 기원제(祈願祭)가 엄숙히 거행되엇고 동열시에는 관공서와 학교 은행, 회사등 여러단체의 칙어봉독식(勅語捧讀式)이 잇섯스며 정오에는『싸이렌』과 종소리『라디오』의 신호를 기달려 전국민이 호국영령(護國英靈)에 대하여 추도하고 출정장병의 무운장구를 기원하여 일분간의 묵도를 경건한 맘으로 올리엇다

그리고 이날 애국반세포는 전선의 고투를 생각하여 더위를 극복하며 멸의도로보국작업을 자기직장에서 두시간이상씩 행하엿고 한편 군사후원련맹을 비롯하여 총후모든단체에서는 일제히 출정군인의 위문주머니를 만들어 백의용사위문에 보내며 또는 육군묘지(墓地)에 참예하고 어린학동들은 순정을 다하여 전선용사에게 위문문을 보내고 가정에서는 일채주의(一菜主義)를 실행하여 전시다운 모든행사를 하엿스며 가무음곡의 화려한 유향을 일체 금하여 총후조선은 엄숙경건의 일색을 보엿다

이날 조선신궁에서는 뜻기픈 기념일을 마지하여 오전여덟시부터 광장에서 엄숙한 국위선양 황군무운장구의 기원제를집행하엿는데 아지화(阿知和)궁사를 비롯하여 신직다수가봉사하고 남(南)총독, 대야(大野)정무총감을비롯하여 조선군주총대, 문관총대, 무관총대, 각도민총대, 경성부민 총대등의 옥관봉전(玉串奉奠), 배례가잇슨다음 총독부각국과장, 부내각관공서장, 각학교장등 다수참렬하엿다 그리고 경성중앙방송국에서는『마이크』를 통하여 제전의실황을 전조선에방송하엿다

勅語捧讀式 嚴肅擧行

총독부에서는 칠일오전열시부터 정면현관아페서 남(南)총독이하 칙원이천백명이 참렬하여 예하사하옵신 칙어봉독식을 거행하엿는데 식은 시원(原)문서과장의 개식사로부터 시작하여 궁성요배 국가합창을한다음 남총독으로부터 공손하게 칙어를 봉독하고 끄트로 대야(大野)정무총감의 주창으로 황국신민서사를 제창하여 엄숙하게 식을마치엇다

京畿道廳

경기도청에서는 오전팔시반 감자(甘蔗)지사이하 전청원이 제일회의실에모여 엄숙한기념식을 거행하엿다 먼저 궁성요배를 마친후 진혼장병의 영령에대하여 일분간 묵도를올리고 제일선장병의 무운장구를 기원한후 감자지사는 사변일주년에 하사받자온 칙어(勅語)를 봉독하고 전청원이 황국신민서사를제창한후 열시에해식하엿다

遞信局

체신국에서는 이날 아침 전직원이 조선신궁에 참배하여 출정장병의 무운장구를 기원하엿다

宗敎團體動員

大法要、祈禱式擧行

재경불교각파연합회에서는 이날오전아홉시부터 본정삼정목 정토종개교원(淨土宗開敎院)에서 기념추도대법요(紀念追悼大法要)를 지냇는데 각종파의 대표이십명이참집 심경(心經)사단장이하군관민다수 참배하여 독경소향을 하고 열시에폐식하엿다

또 이보다먼저 조선기독교연합회에서는 아침열시부터 각파목사와 교도다수가 조선신궁에참배하고 연하여열시부터 장곡천정(長谷川町)기독교청년회관에서 전몰장병의 위령기도식을 행하엿다

各地行事를 實況放送

두돌째의 칠, 칠기념일을마지한 방송국에서는 일체의가무음곡을그만두고 오전여덟시 조선신궁대전에서 엄숙히 거행한국위선양 무운장구기원제를 전조선에 실황방송하엿고 나제는동경일비곡(日比谷)공회당에서 거행되는 이주년기념대회의 실황방송과기념강연을 전조선에 중계하엿고 오후다섯시부터는 경성운동장에서 거행되는 국민정신총동맹 조선련맹 창립일주년기념대회의 실황을 전조선에중계 저녁일곱시반부터는 판원(板垣)육군대신의기념강연과 일곱시사십오분부터 『빗나는 전과(戰果)를차자서』의 농촌방송 여덟시부터는 전전(前田)소장사회아래 재경종군기자의『전선의 회고』라는 제목아래 좌담회를 방송한다

그리고 이날은 기술원이 근로봉사로 육군병원기타 공동단체의『라디오』건강진단과 수리를 한다

朝鮮軍司令部

조선군사령부에서는 이날정오에 군사령부안 오조대(五條臺)광장에서 전직원이 참집하여지나사변이주년기념식을 엄숙히거행하엿다 식이끗난뒤에 중촌(中村)군사령관은 전직원에게 대하여 간곡한 훈화(訓話)가 잇섯다

그리고 이날오전 여덟시부터 사무에 착수하기전에 약이십분동안 육해군인에게 하사하옵신 칙유(勅諭)를 봉창하엿다 아프로 매일 봉창할터이다

第二十師團

제이십사단사령부에서는 심택(深澤)사단장이하 전직원이 오전열시부터 모여서 사변이주년기념식을 엄숙히거행하엿다 그리고 각부대에서는 야전요리로 식사를하고 제일선장병들의 괴로움을나누어 생각하엿다

街頭에는緊肅一色 歌舞音曲一切停止

一菜主義禁酒斷煙徹底、飮食店等은休業

京城府內緊肅風景

흥아의 성업을 일으킨지 만이년 두번째 마지한 사변기념일인 칠일 전조선 이천삼백만조선의 총후민들은 모두스스로 엄숙하게 이날을 보내엇다 전조선신궁마다 국기가 나부끼고 가무음곡(歌舞音曲)은 일제히정지되고 김치와 한가지로 밥을 먹는 일채(一菜)주의는 방방곡곡까지 실천되어 요리집과 여관은물론 극장, 영화관, 여관도는 점문을닷고 이변전의 역사적감격의 이날을 도리켜 생각하면서 아프로 또한 보담더총후의 임무를 다하여갈 각오를굿게하엿다

조선의수도 경성에서는 이른아침 성전에 희생된 전몰장사의 영령을 추도하는양 날씨조차흐리며 가랑비가 소리없이 뿌리고잇더니 이윽고 흥아의 려명파가지 붉은해가 구름을 헤치고 떠올랏다 칠십삼만부민들은 집집마다 국기를 달고 모두들 조선신궁에 참배 하엿다 이날 부내의 영화관 연극장 요리집『카페ー』음식점에서는『삼가 휴업한다』는게시를 써부치고문을나덧다 각『데파ー트』식당에서도 삼십삼전의 자숙요리밧게 팔지안코 술담배가폐지되고 일채주의가실시되엇다 애국부인회국방부인회와 각정총대는출정응소군인가족과 전몰군인유족을 진정을다하여 위문한다음 용산육군묘지에 백의의용사를 위문하고 기념품을증정하여 감격의 장면을 나타내엇다 또각부인단체 여학교와 기생권번등에서는 제일선장병에게 위문품을 보내고 각종교의교회에서는 지나에잇는아동들에게 학용품을 발송하는등 칠십삼만경성부민은 남녀노소를물론하고 전선을생각하고 각각자기생업의 뜻기픈하루를 엄숙히 보내엿다

釜山府會事件

今日中總辭職?

【부산지국전화】누보=자발적총사직이냐? 또는 해산의 명령을 밧느냐? 하여 일반의 주목을 끌고잇는 부산부회의원은 칠일로써 총사직을 보게된다 십일명에 대하여서는 부당한 십구명의원중 사표를 내지아니한 십이명중 (삼월)고해윤씨외 전원이 삼도시 십이명중 열명의원이 삼도에대하여 로의한바 의론백출로 그중에는 『독직사건과 무관한 의원은 사표를내일필요가 업다』는 반대의견까지나와잇스나 결국 연대책임상 또는명랑한 부회출현을 위하여 모두일괄사표를 제출하기로하고 칠일오전중에는 강경과로 지목되던 송도(松島) 중촌(中村)구보전(久保田)씨의 사표를 제출하고 추원(萩原)의 원은 서면으로 장본(長富)의원은 전화로 각기사의를 밝혓는데 나머지의원도 오후까지에는 모두 사표를 제출할것이라 보이므로 칠일로써 부산부회의원은 총사직을 하는셈이다

外國旅行者携帶旅費

五百圓以上不許

外國爲替管理法改正實施

칠일총독부에서는 브령제일백육호, 제일백칠호, 제일백팔호로써 외국위체관리(外國爲替管理)에 관한 칙령법령의일부를 개정하여 오는십일부터 시행하기로 되엿는데 그개정된점은 대개 다음과갓다

一、외국여행자의여비는 종래현금, 송금위체(送金爲替)와 신용장천원을 통산하여 합계이천원까지는 자유로 휴대할수가잇섯는데 이번에 이자유한도를현금, 송금위체와 신용장을합하여 천오백원으로주렷다

二、외국에잇는 사람에게 대한 여비기타제반비용을 송금함에 관하여 종래일개년 일천원까지는 자유이던것을 일개년오백원으로하하엿다

三、본방인해외의수입은 여행자가 이상과가치 어번에개정한것으로 두보방의외화자금의 절약내지회보를 도모하려는것인데 조선에서 기타동 유도여행자에대하구 두신청 혹은 보고의면제등 특별조치를하는것은 그편의를 고려한것이다 그리고 종목부로서는 만주이외에 여행하는경우에는 되도록 통화휴대는 소요한도의 소액에 국한하고 신용장 또는 송금위체를 이용하기를희망하는터이다

가 이백원이하를 휴대수입하는경우를제하고는 전부허가를 바더야한다 그런데 유지가여전한 국경으로부터 입국하는 여행자의휴대수입에대하여는 구두로써세관에신청하여 구두로 허가를 바들수가잇다

高橋伍長戰死

용산보병○○대 고교정친(高橋正親)씨=경성일보사기자=는 유월이십삼일 산서성강현리단촌(山西省絳縣里丹村)서쪽지대의 잔적을 소탕하던중의 명예의 전사를 하엿다는 공전이들어왓다

無智가殺人

오일오후 여덟시쯤되어 고양군중인면 미아리(高陽郡崇仁面彌阿里)사백륙십번지 윤성여(尹聖汝)의 안해 유씨(柳氏)(二六)가 갑자기 심한 복통을 일으켜 고통하는것을 아는사람이 지나가보고 전에 동네에 사는 선만주사의 국제렬차가 평시대로 내왕하고잇다

安奉線、滿浦線

七日부터모두復舊

【奉天北特派員發特電】유월오후부터시작된 홍수로 불통되엇든 만포선(滿浦線)안봉선(安奉線)도 칠일오전 한시에 개통되엇다 또 오월말부터 희한결파 질일오전 한시이십분부터 시수해로한때마마 불통되엇던 안봉선(安奉線)도 칠일오전한시 삼십오분에 복구개통되어서 조선만주사이의 국제렬차가 평시대로 내왕하고잇다

今秋 다이야大改正

遠距離直通列車增發

조선철도에서는 오는 가을시월을 기하여『다이야』대개정을 단행하게되엇는데 금번의 개정은 내지와 조선 만주 지나의 연결하는 전선의 기차시간이 만히 단축될터이다
즉 대륙에의 수송은완성에진력하여온 조선철도에서는 최근의 경험에 의하여 전선에 빼치어 회기적『다이야』의 대개정을 행하고자 봄부터 연구하여오던결과 드디어 다음과가튼성안을 어덧는데 근근 내지측과 절충하여 그승낙을 밧기로되엇다

一、관부련락선의 객선하척, 화물선두척을 조선 하는데 그중 객선은금강환(金剛丸)이상
二、북경과 부산사이의 직통렬차한개를 증발한다 (현재는일왕복뿐)
三、부산 신경간에 직통렬차한개를 증발한다 (현재는『노조미』한개뿐)
四、동해도 개발에 따라 만주철도와『타이업』하여 북조선을 증발한다 (증발차수기타는 목하 구체적으로 연구중이다)
五、만주국『자무스』(佳木斯)행 직행렬차를 개시한다 북선선으로 통할지 경의선을 경유할지 목하연구중이다
의초노급선이십오『노트』속력으로써서시간에 조선해협을 건너게하여현재보다 한시간 단축시킨다

三名以上應召된 六家族을表彰

府廳에서記念品贈呈

【경성】=지나사변이주년기념일의 뜻(?)을마지하여 경성부에서는 군사후원연맹에서 부내에사는 한집안에서 세명이상의 용사자를낸 영예에 빗나는 당의여섯가족을 표창하기로 되어 아침열시부터 부청 정청(正廳)에서 성대한 표창식이잇섯다

내빈에는 강본(岡本)경성사단 보도부장 안배(安倍)분회장 경성헌병대장 판거정회 총대등이참석하고 용소자의아버지 어머니되는 유수담당자(留守擔當者)여섯사람이 정면에 정좌한다음 영거(?)부윤으로부터 표창장과기념품을 증정하고 강본보도부장의 축사로 동열시반쯤 식을마치엇다
이날표창된 영예의가족은다음과갓다

▲本町二丁目六八	石濱 도꾸
▲明治町三丁目二四	飯田 末吉
▲西小門町一四	遠藤 謙次
▲漢江通一三	今田 晶一
▲漢江通一一ノ八七	朝谷伊三郞
▲漢江通一〇	久武爲三郞

鐵道局

철도국에서는 어날 오전여덜시부터 용산철도운동장에 모여서 사변이주년에 하사하옵신 칙어를 봉독하고 기념식을 거행하엿다
정오에는 아전요리로 지나사변이주년 기념식을 마치고 식당(?)에서 주먹밥이어 전선장병의 신고를 생각하엿다

中等對校陸上 參加規定

朝鮮學生陸上競技聯盟 主催의 第八回 朝鮮中等學校陸上競技對抗選手權大會는 來八月五、六兩日間 京城運動場에서 擧行하는데 競技는 一部(十八歲以上)二部(十七歲以下)로 나누어 行하게되는데 大正十一年十二月三十一日以前出生者와 大正十二年一月一日以後出生者로 나누어 競技種目은 다음과갓다

▲競技種目=百米、二百米、四百米、八百米、千五百米、五千米、千六百米繼走、低障碍、四百米繼走、高跳、幅跳、三段跳、×棒高跳、投砲丸(五瓩)、×円盤(五瓩)、×投槍、走幅跳(?)…에서는 ×印(五千米、高跳、投槍、投砲丸)의 四種目을 除外함

▲出場制限=一種目에 三名以下(但繼走는六名以下)一人의出場種目은制限이업슴

▲申請期限=七月二十日限

▲參加金=每人五十錢을 添付하여 京城本町三丁目中井運動具部內 朝鮮學生陸上競技聯盟으로申請할것

天氣豫報

概況 高氣壓은 本邦과『오호츠크』海로부터 滿洲天津附近 中支에는 朝鮮低氣壓이잇다 朝鮮은中部以北에는 여기저기비가오고 南部는개어잇고 內地는 거의개어잇스나奧羽로부터北海道 樺太等 거처서 비가오고잇다 支那는호리고비가오는곳도잇고 朝鮮內의 天氣는

今日의 라디오

第二放送 ▲午後六時三〇分이야기 ▲六時五五分 어린이新聞 ▲七時 講演 ▲八時 講演 ▲八時三〇分 座談會 ▲一〇時一〇分 初步國語講座

지나족의 불법한 사격으로 일지나사변이 일어난지도 벌서 어번이 넘어 오늘로써 삼년째로 들어간다 ▲올해 인적(人的)으로나 물질로나 희생을하여가면서 성전을 일으키는『동양의 평화』라는 이상을 위하여 어찌된 것인가 이상이 잇슨것이라 어찌 미흡하기까지에는 아직도 도독민은 모든 고난을 참아야한다 ▲지나를 동양에서 조롱하는 힘을 전동아로부터 축 멀리인도와 동고 저옥으로 쫓아버리는 것이 국가의 목적이므로 지금의 전쟁(戰爭)은 더욱 확대될것을 예상해야 할것이다 ▲언제나 큰이상을 달성함에는 그만큼 큰 고난이 잇슬것을 예상해야 하는것이므로 오늘의기념일을 전선장병의 고뇌를 생각하여 조금만 불편에 도리어 한가지 단련의 기회로 여기어 만일의때의 준비로 여김은 의 의깊다 할것이다 ▲언제나 처음의 우리를 하는자는 끗까지 참고 견던 자라는것은 역사를 보아 확연한일이아닌가

鐵の兄弟 SOS 北半球

館夏を衝く凉風爽番組

8日封切

凄愴極洋に大氷山と激闘男性劇

ユニヴァサル特作・ヘロルドヤング監督
ペアトン・マックレエーン プレストン・フォスター チャールス・ビックフォード 主演

正義と熱淚に結ばれた男の映畫そして貴女の映畫です!

精鋭短篇陣 東寶文化映畫 東日・大每ニュース 寫眞新聞 アサヒ・グラフ ヒコドモ

高田稔・千葉早智子・伊東薫・中野實原作・渡邊邦男監督

早朝割引

若草東寶映畫劇場

興亞夏季講習會

初等教員受驗科六〇名(男女不問尋大卒業以上)
初等支那語科六〇名(同上)
七月廿一日開 八月十日終了 詳細來函或 送郵券三錢 京城通義町高工前 電話光一八四八番
興亞實務學院 生徒募集

京城優美館前 金剛寫場 高級寫眞 電光三七八番

松の實ミルクキャラメル 京城菓子株式會社

朝報團

尋墓主

藥劑師急募 (特別待遇)

京城府益善町一一五 (?)

産婆見習二名募集

十八歲以上普通學校卒業以上 履歷書持參來談 孝子町一七五 許英肅産院

침모를구합니다

바느질에능난한분으로 우대하겟사오니 희망하시는분은 조선일보광고부로오십시오

生徒募集

開拓ハ自動車部隊ノ交通ヲ…

京城自動車學校へ

神効藥

늑막염 임질약 一百錢 一百三十錢 三百圓

京城府長沙町一四六 濟世堂

住宅特賣

京城府內 各所 住宅分讓

李龍漢 崔慶和氏

李龍漢 崔慶和兩氏를 만날려시는분은 京城府勸農町五九番地金永極方으로 通知하여주시오

至急募集 少年數名

右履歷書持參本人來談 京城府本町一ノ五三(旭ビル) 萬鼎

女子計算係採用

商業學校 學校卒業으로 珠算에 能通한 女子 自筆履歷書 持參 京城府南大門通二ノ一共益社ビル二階 朝鮮織物株式會社

東亞經濟新聞 支局募集

創刊十五週年記念增大號

水荏 (들깨)

右水荏은 朝鮮產上品으로 京城東大門市場 豐信商會

小兒肝氣散

어린이의善藥

京城府阿峴町七七 製造元 普生藥房本舖

『新世紀』八月號

今日出來! 山파바다特輯 一新한內容 ●避暑地案內 ●美麗畫報

定價三十錢(必先金)★送料無料★

新世紀社

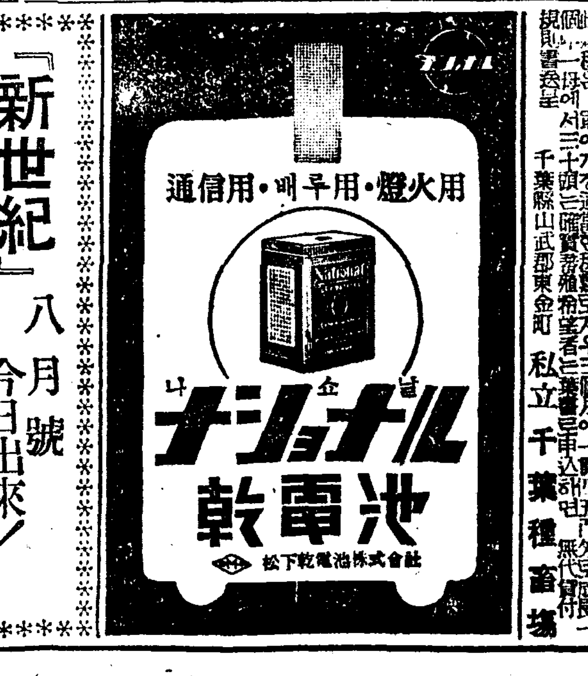

擧國一致로 養兎하라!

겨우三個月에 一貫四五百匁로成長한다

세벨! 래삐트! 種兎無代貸付

千葉縣山武郡東金町 私立千葉種畜場

謹啓

僉位의 錦安하심을仰祝하나이다 第弊社는創立以來全朝鮮一萬餘鑛山의 深厚하신愛護와 江湖諸賢의熱熱하신 援助를입사와 社業이日益進展하옵을따라 今般 金買入의一種에局限된社業을左記와如히擴張하는同時에 本商號(朝鮮金商株式會社)를 東洋産金株式會社로 改稱케하엿삽기 玆에仰告하오니 倍前愛護應用하여주심을仰望하나이다

左記

一、粗金銀地金及古金銀의賣買並拂下、配給
二、中小金山에의資金融通及鑛山經營並賣買
三、鑛山의鑑定及各種鑛産物의賣買並仲介
四、前記各項에附隨하는一般業務

以上

昭和十四年七月一日

東洋産金株式會社 (朝鮮金商株式會社)改稱

京城府南大門通一丁目六番地 電話本局②三〇〇六番 振替口座京城一六四一七番 電略(トヨ)又는(동양)

精力强進劑 參茸トニク

한잔마시면 元氣旺盛

業者不謹愼이爲禍 原絲減配의制裁?

總督府商工當局의態度强硬

平壤洋襪業界에一大衝擊

【平壤支社發】평남경제경찰에서 취조중의 평양양말업자의 부정사건은 실업이내로 조선총독관매규정위반으로서 평양검사국에 송국(送局)하리라는데 그사건의 피의자는 오십사명으로 현재양말조합원수 구십칠명의과반수일뿐아니라 대공장주만을거의다 망라하엿다는점에서 일층주목을끌고잇다

사건의내용은 내지에서순면흑은 혼면의양말제조가 불가능하여 이에대한수요가 만흔것을기회로 조선에만은 그것이특허되어잇는 특수사정을 악용하여경제경찰당국의 누차의경고에불구하고 이것을공정가격을 초과한고까로 내지기타도 다량판매한 사실이라한다 송국되면 벌금형은 면치못하리라고하는데 폭리를본 그들로써 벌금정도는 감수할수밖게 업겟스나 그보다그들에게 치명적타격을줄『경제적처벌』이 잇슬지도 몰라관계업자뿐아니라 전양말업계에 큰화가 밋게되리라한다 즉경제경찰당국의 말에의하면 당국의 누차의경고에 불구하고이러한행위를 계속하는데 분개한총독부 상공당국에서는 원사 배급은 원측적으로 최소한도의 분량인데 그것으로 이가치 횡재의수단을 삼는것은 사실에잇서서는 원사가 그보다 적어도좋다는 것을 의미한다는 이론적견해하에 아프로는 종래보다 원사의 배당을 훨신감축하게되리라는것이다 종래의배당원료도그실은 수요량의 삼분지일에불과하엿는데 그것을 다시감축하면 업계는 크게위축될 것이 면치못할것으로 평양의 주종(主宗)공업이라던 양말업계를 위하여크게우려된다

大興小學新築移轉

【忠南支社發】부자유하던가교사에서 교무를 집행하던 대전부 대흥소학교(大興小學校)에서는 그간대흥정 대전부사산미력위에 웅장당당한 연와양목조재의 큰건물을 낙성시기고 지난오일 전부이전하엿스며 육일오후 두시부터일반유지를 초대하여 떠들게하엿다고한다

江原道交通網一元化

『東海』『三蔚合同』京春鐵道에吸收?

【春川】삼국강원도의 유일한교통운수기관은 자동차로 일시는 자동차업자가 자꾸생겨 무리한경쟁도 하고 도리혀 업계의발전에 악영향을 주어왓는데경춘철도(京春鐵道)의 출현과아울러도당국으로서도적극지출하여 군소업자를 전부매수흡수합동시키게되어 현재는경춘철도이외에 강릉(江陵)의 동해상사(東海商事)삼척(三陟)의 삼척 울진합동(三陟、蔚珍合同)자동차주식회사등으로 현재는 이삼개회사가 정립하여 강원도교통계를 좌우하나 동해상사나 삼척 울진합동은 대체로 동해안지방만을무대로하고 영서남부각지는 전부경춘철도가 점령하고잇스므로 전도의 교통운수권한은 거이경춘철도의것으로되어잇는터이나 여하간 삼개소가 전부 상당한세력을 가지고잇다

그러데근자에이르러『까솔린』통제의강화와 아울러 강원도교통운수의 일원화가 제창되기시작하여 동해상사 삼척울진합동등이 경춘철도에 합류되어버리리라는설이 농후하며 더욱이 동해선철도가 완성되면 전기두회사는 자연이활동범위가 축소되어 어데와든지 합체될 운명에 이르는터이므로 경춘철도와 합류하리라는설이 상당한근거가잇스며 당국으로서도 찬성하고잇는모양으로 강원도교통의 일원화도 머지안허 실현되리라고한다

葛坡嶺道路改修 明年度實現豫定

【城津】성진오지(奧地)일대의지하자원(地下資源)개발에따르는반출노선(搬出路線)으로 성진항과의 가장가까운길의하나인 소위갈파령(葛坡嶺)도로개수문제는산업도로로서의 중대성은 물론이어니와 도한교통로면의 혜택을밧지못하는 산간지대의 도로개척이라는 견지에서도 아주시급긴절한것이므로 각방면에서 급속한실현을 절규하여오는터이데 최근 전하는바에의하면 도(道)에서는 명년도예산으로 약이십오만원을 계상하여 총독부에신청하게되엇다고하므로 실현성이보인다고한다

남의배훔쳐타고 還故鄕하다被逮

【慶南支社發】낙시배(釣船)를타고 현해탄의사나운물결과싸우며 도항한 십구세의모험소년— 장기현북송포군 소치하촌자 당견기(長崎縣北松浦郡小値賀村字唐見崎) 기산약호(崎山若好)(二○)는 금년봄에 만주가조타는 소문에 ……식을올리고 석계까지갓스나 별안간 여비가업서서 박피거지하다가 고향이그리워 부산까지는 그러저러와왓스나 여비는업고 고향산천과 부모는그리워오고현해는 건널수업스므로 지난달삼십일 오전두시쯤 부산 남부민정 앞 안벽에 계류한 기리이십오척 폭 다섯자되는 낙시배를절취해타고 대담하게도현해탄의 거칠물결과싸우며 만삼일만에 복강현약송항(若松港)에 다엇다 그리하여 절취한배를 그곳에서팔아 여비를만들어 고향으로가려다가 그곳 경찰서원에게 발견되어 지금 취조를밧고잇는데 지난일일 그서에서 부산수상서에 조회가잇서 피해자를차자보니 그는부산부남부민정 김석천(金錫千)이것이 판명되엇다 그러데 피해선주는 그배를 차지러갈 용기가업서서 주저하고잇다한다

靈光郡下에火災

十戶十九棟全燒

損害一萬圓、原因失火

【全南支社發】전남영광군홍농면진덕리(靈光郡弘農面眞德里)사는박광원(朴光元)의집에서 지난오일오후열한시십이분쯤 돌연발화하여 인근가옥에 연소되어 약한시간동안에 가옥 십호십구동(棟)을 전소시기고 가튼열두시쯤진화하엿는데 손해는 약일만원으로 그원인은 실화이라한다

旅館뽀이毒手에 處女兩名이犧牲

【城津】단조한농촌생활에서 염증을느낀 시골처녀들이 머언 도회지를 동경하든나머지 무단히 집을뛰어나왓스나 가는곳마다 그들의머리에 그리던공상과 현실은 딴판이라 흘으고도흘러 아득한남쪽 통영(統營)으로부터 북쪽의한끄틈 성진(城津)까지밀려왓다가 여관집『뽀이』놈의독아에걸려 몰락하엿든 두처녀가잇다—성진서(城津署)에서는 수일전부터 시외 송흥동(松興洞) 모여관에 들어잇는 박천만(朴千萬)(二二)(假名)이란자를 인치취조중인데 이자는 성진시내 본정(本町)모여관의 사환으로잇든것을 기화로 지난오월상순쯤 성진역에 인객(引客)하러나갓다가 처녀두명이 열차에서나리어 허매는것을 자기여관에 다려다 들게한후 조흔자리에 취직을시켜준다는 달콤한 수단으로 정조를 빼아슨다음 시내욱정(旭町)모여관의 하녀로 소개하엿다가 다시전기 송흥동 모여관하녀로 소개하여주고 그동안 기회잇는대로 오전에가서 수욕을채우다가 수일전 그곳주재소의검색에 걸린것이라고 하는바 이처녀들은 경남통영사는 박홍녀(朴紅女)(假名)(二○)김성자(金成子)(假名)(二○)로 지난오월초순에집을 떠낫다고하는데 성진서에서는 방금그들의 고향으로 신원을조회중이라고한다

戒告바든惡德商

고무靴大量暴利

城津署經警摘發嚴罰

【城津】공정판매가격을 무시하고 위법을감행하면서 오랫동안에걸치어 부당한폭리를 취하다가 경제경찰에적발되어 얼마전 특히 계고(戒告)처분의 관대한처분을받은 고무신도매상이 또다시 교묘한수단으로 대규모의 부정매매를하다가 마침내 경제경찰의손에 또걸리엇다 — 성진시내 욱정(旭町)모고무상회는 최근 시내에 고무신등속이 극도로 품박(品薄)한것을이용하여 한몫보기로하고 다른도매상에서는 좀체로 손에너흘수업는 고무신을 군산(群山)방면으로부터 어떠케 사드려다가 시내에는 전혀 품절상태에잇는데도불구하고 공정가격보다 한커레에 십전이나더밧고서 유송(遊送)하는외에 아직 현품은 보내지안헛스나 길주 명천(吉州、明川)방면에도 삼할이상의폭리를보고 다수히 매매계약을한것등이 탄로되엇다고하는데 성진경제경찰계에서는 이때껏 되도록이면 법령위반자를 내지안토록 오정지도주의로 내려왓스나 이와가치 당국의친체방침을 역행하며 꼿꼿내 자각이업는한 금번 이사건에 대하여는 단연코엄벌에처하리라하며 또한이사건을 계기로금후이런종류의 위반행위가 잇는경우에는 용서업는처단을내릴터이라한다

005321

懸案解決에突進

平南道幹部續續上京

【平南支社發】평안남도도목관계의 삼대현안 대동강제이인도교가설과 남포축항과 평양항건설에대하여 총독부당국의 양해를구하고저 팔목(八木)평남토목과장이 경성에다녀와다함은 기보하엿거니와 이것의실현을 일층적극적으로 운동하기위하여 이번에는 석전(石田)지사자신이 구일상경하게되엇다 그리고 지사는이번에경하여 평안남도의 최대숙제 소화수리조합(昭和水組)의 부활에대하여도 총독부의 영의잇는요망을하게되어 소창(小倉)농무과장을 대동하리라고한다

그리고 김(金)참여관(산업부장)도 수일중에상경하게 되엇는데 이는주택건설 국책진전 도시계획에까지 치명적타격을주는 최근의세멘트기근에 대하여 총독부에 특별고려를요구하고 아울러 산업관계모든문제를 협의하기위함이라고한다

罪囚脫走騷動

二時間만에겨우逮捕

【咸南支社發】함흥형무소에서배주죄수탈옥소동—유일오후네시이십분쯤 함흥형무소뒤편 출운정(出雲町)작업장에서 채소밭을매고잇던죄수한명(씨명미상)전과유범의 절도범이돌연쇠사슬을끈고서 다라낫다

급보를밧고 즉시간수전부와함흥서순사들이 총동원하며 그부근산을포위하고 이잡드시수사하엿는데 여섯시십분쯤 약일정가량되는 영생중학교(永生中學校)앞수풀속에 숨어잇는것을 무난히 간수대들이붓잡엇다

그는 삼십오를세된 청년으로 형무소에서도 가장악질의 죄수이엇다한다

(사진은 탈옥수수사광경)

十名으로組織된 少年窃盜團捕盡

淸州署에留置取調中

【忠北支社發】청주경찰서에서는 소년절도단(少年窃盜團)을 검거하여 유치한다음 엄중취조중이라는데 자세한 내용을 듯건대 장수 유씨(柳氏)라는 여자와결탁하고 이것을 팔어 분배하엿다는데 청주서원에게 탐지한바되어 검거되엇다는데 수괴 안몽순외한명은 어데론지 종적을감추엇스므로 동서에서는 방금지명수배중이라고한다

申辯護士控訴

【咸南支社發】내서선일체의 비방설화사건으로 함흥지원에서 징역일년의 언도를받은 신태익(申泰益)변호사의 공소여부에 대하여 일반의주목을 끌고잇던바 유일오전 열한시쯤 불복공소의수속을 밟엇다고한다

押送中脫走犯

十時間後逮捕

【黑橋】자전거절도혐의로 본서로압송도중 진행열차에서 뛰어내려 경찰관과 소방수들의 진땀을내게한사건……지난 칠월사일 재령군재령면향교리에 본적을둔 주소부정의 정영원(鄭永天)(二○)이란 자는 세자걸차 한대를 훔쳐다가 토교경찰관주재소원에게 들키어 자전거절도한의로 의심을 밧게되어 지난오일 아침일곱시차에 압송도중 호천교를지나 약오백메돌지점에서 범인이 뛰어나리므로압송하던 순사가 역시 뒤조차 뛰어내려 추격하엿스나 꼭식과를이 우거진관계로 범인의종적을 일혀버리엿는데 곳본서로통지하여 사법주임이하 수명의 서원이총동원하고 이어호교소방수를 총동원시켜 크게수사하엿는데 저우내기간에 구연산(山)등에 숨어잇는범인을 무난체포하엿다는데 지금엄중취조중이라고한다

讀者慰安野談

兼二浦支局記念事業

【兼二浦】본보겸이포지국설치기념사업의 하나로 유추강(庾秋岡)신정언(申鼎言)두선생을 초빙하여 오는십이일밤 겸이포좌에서『독자위안야담의밤』을 개최한다는데 겸이포에서 처음되는 회합이 되리라고하며 애독자에한하여 특별할인하게된다고한다 금상첨화로 당야에음악도 잇다고한다

昌城郡廳을移轉

候補地는祐面으로決定

【新義州】평북창성군(昌城郡)의 군청소재지인창성군창성면은 수풍(水豐)수력전기『댐』공사로말미아마 수몰지가되므로 부득히 군청과 경찰서를 이전키로되엇는데 그동안 면(新面)이 최적지로결정되어동북도당국에서는 우면에다이전할 군청과 경찰서를 중심으로시가지를 계획하고수력전기회사에다 토지매수를 일임하엿던바 약오만원경비로 이번에동회사에서전부매수햇스므로 도에서는 이것을 동회사로부터 일반에게 다시분배시키기로 되엇다한다

徐昌氏被禍

强盜에被襲慘死

【天津】본사경판(京阪)에다년간 근무하면서 근실과 청렴으로 뭇사람의 칭찬을 받던서창(徐昌)군은 대륙진출의 장지를품고지난정월에 본사를사직한후 즉시천진에와서 경제적독립을 위하여 근실히 활동하고잇던바 지난초하로날밤 열두시경에 천진시침시가(天津市針市街)자택에서 불행히 권총가진 지나인강도세명의 습격을바더 최후까지격투하다가 강악이부중으로 머리세곳에 탄환을 맛고쓰러저 유혈이 낭자하게되엇는데 사건이 발생때로부터 약한시간후에 이곳을 보개된 본사천진지국원및 고인의친구수삼명은 영사관경찰에 사실을보고하는동시에 곳일본조계내 동경당의원(東京堂醫院)에 입원시켜 응급치료를 가하엿스나 원체상처가 머리요 또다수한피를 흘렷스니만치 유치시간을 혼수상태에잇다가 초이튼날오전일곱시에 삼십사세를일기로비참한 최후를 마쳣다 이찬인한세명의 강도는 서군을살해하고 그부인을 결박하고 권총으로 위협하여 현금 일백사십여원과 기타가장집물을 강탈하여가지고 유유히자취를 감추엇는데 이사건에잇서서 더욱히가증한것은 지나측의 태도엿다고한다 즉서군집은 문으로부터 두어집뒤에는 지나측경찰과의 거리가 또이십간미만의 앞길에는 불구하고 야반삼경을 진동하는 권총소리는 고막이깨여지도록드르면서도 범인체포할생각은 커녕 압뒤골목만막어도 범인이 도주할길이업슴에 불구하고 경관자신들이 최구멍만 찻고잇섯스므로 범인들은 안하무인으로서 서히잡혀하엿다

그리고 장의는 초사흔날오후 여섯시에 해광사(海光寺)회장장에서맛치엇는데 고인의부인송명식(宋命植)(三○)여사는 네살먹이 광희(光熙)군과 두살먹이 광수(光壽)양을다리고 수일후에 원한만흔북지를 떠나슬히 귀향하기로되엿다

米船沈沒

【安東驛】안동에누두 정박중이던 쌀배가 지난 오일 오전 두시경에 갑자기 일어난 풍랑으로 인하여침몰되엇는데피해는 구천여원이라고한다

南船北馬

평양역서버러진미담또하나 전일에는 역경게중의순사가 차중에 우는 병든 어린아이를 구한일이 잇더니 서 돈과차표를일코 우는 모자를구한일이잇더니▲이번에는 소림(小林) 역장자신이 어머니 일흔 어린이를 구하엿다——소변은 신안주신리(新安州新里)유생실(柳生實)(二○)▲사일아침자기어머니가 무엇하게도 집을도망나온것을 찾고자 두살난아우를 업고 신안주역에서 차에올라 어리둥절하는사이에 차는떠나 평양역까지 와서 하차되엇스나▲전날밤부터 굶은어린에는배가 고파울고 자기는 서러워울고잇는것을 소림역장이보고 불상히여기어 어린이에게는 우유를 소녀에게는 점심을사주어 신안주집까지 무사히 돌려보내주엇다고한다(平壤)

梅峴小學認可

來十日開校式

【北倉】평남맹산군옥천면(孟山郡玉泉面)에잇는 옥천공립소학교는 교실이부족해서학령아동모두를수용치못함은물론거리가먼관계로 동면매현(梅峴)이불편하므로 옥천면매현리(梅峴里)부근 인민들은매현리에 학술강습소를 설립하고아동을 약일백오십명수용하여오며 공립소학교로 승격되기를열망하던바 지난봄부터 매현공립소학교 설립기성회를 조직하고기성회장은 옥천면장조태순(趙泰淳)씨가 선임되어 신축비를 조성하는한편 설립인가운동을 척척히하여오던결과 지난유월이십일에 인가되엇스므로오는십일에 개교식을 거행하고십일일부터 수업하리라는데 옥천면민들은 기뻐마지안는다고한다

元山府廳員에 臨時增俸斷行

【元山】원산부청원에 기본소식—금반 원산부에서는 시국하물가고시대에잇서서 박봉에울고잇는 청원의임시증봉을 고려중이던바

北鮮製紙의一色

年三萬餘屯팔프産出

敎育機關等에도惠澤不少

成北物産派遣員 吳快一 (7)

吉州篇 (下)

북선제지화학공업주식회사(北鮮製紙化學工業株式會社)는 소화십년칠월에 공사에착수하여 십일년 십일월에 준공하엿는데 공장부지 총면적이 이십만평에 공장건물과 사택기타건물을 합처 총건평 일만삼천평이나된다 직원과 종업원을합처 삼백명이잇는외에 구내에서 작업에종사하는인부가 약오백명으로 이들천명이내의 인원이 직접회사의혜택을 밧고잇스므로 공장의 규모에비해서 사용인원이 몹시 적은것은 작업전체가 기계화한 때문이다

여기서는 두만강유역에 무진장하게드러찬 원시림의 목재를 가져다가 인견팔프(人絹)를 생산하고잇다는데 아직도 팔프기근의해소를 보지못하게로 제이기 제삼기의 증산계획이 서고잇서 확장공사가 계속되고잇다 금년도는 원료목재는 연산삼만석(石)에 달하는데 요새와서는 백무선(白茂線)연선에서 자연발화로 불이난나무와 지금까지 사용하지안턴 낙엽송까지를 원료목으로 사용하게되다 이처럼 생산한 제품은 일단성진창고(城津倉庫)를거처 내지각처의 방적회사와 인견공장에 공급되고잇다

× ×

그회사는 제지왕국인 왕자제지(王子製紙)의 사장 등원은차랑(藤原銀次郞)을 사장으로한자본금 이천만원을가진 버젓한진영이니 이존재가 길주읍에위력을보이고잇슴은 더말할것도업거니와 지금까지읍에 끼처주고잇는혜택도 적지안흐니 길주심상소학교의 육만원의 건축비를낸것을 필두로 읍사무소 신축비로 일만오천원 길성소학교에 일만원 금생소학교에삼천원 학교조합에사천원을내노코 회사관계로 읍재정의부담은 총예산액의 일할이분에달하고 읍회의원도 한명의회사측에서내여 읍정에참여시키고잇서 비교적 지방파의여러가지관계를 조정하고잇다 그러나여기에도 예의구매조합이물자수요에대한 자급자족을하고잇는이상 상인에게 끼처주는혜택은 극히미미하여 아직 길주읍민이 독자적으로 사라가는것만은 다른 공장지대에 비해서더욱선명하게나타난다 구태여 지적해보면 화류계에 약간의 경기를부처주고 잇슬뿐이고 남어지는기대할것이 업스니 길주가 실망하는것은 이점이라

× ×

지금부터 삼년전에 공장에서 흘러나오는 오수(汚水)가 문제꺼리가되엇던것은 아직도 기억에새로운 일이다 즉 공장에서 팔프를제조하고난 물이 여러가지 약품이 석겨 일종의 해독이잇는 들들한 검정물이 되어 하천에흘르고 잇스므로 이냇물을가지고 관개하는 전답의 농작물에 해독을 끼친다는것이당시소동을이르킨 이유엿섯다 그뒤에 도당국과 공장당국이 제각금 이물에 해독이 잇는가업는가를 시험해왓는데 요새와서는 해독이 되는것은 고사하고 이물에 유황성(硫黃性)『알카리』성 등이석겨 잇기때문에 도리혀 농작물에 비료성분을 가젓다—하여 지금까지의 해독운운을 반박하고잇서 과연 어느게 정확한지는 판단하기는곤난하나 눈으로보아 들들한검정물이 남대천(南大川)을 물드리고 나려가는것은 쾌감을 주는것은 아니다

× ×

여기에 괴로움은을 못지안흘수업는 사실이잇는데 그는다름이아니라 농작물에 오수가해가되느니 비료가되느니 야단법석한틈을타서 이오수가 약수(藥水)란다—하는 소문이퍼저서 남녀노소 가릴것업시 원근을 고사하고 여기에몰려들어 검정물을 피부에바르는 버릇이생긴 괴상스러운 일이잇다

공장의오수가 하천으로 흘러나가는공장에는 매일과가치 이들피부병환자와 환자를 보려고 몰려든 환자아닌환자들이 진을 치고잇다

심하면 거레다 막을치고 밥을지여먹는등 지성을 다해가면서 검정물에 목욕하기를 일삼는사람이잇고 수십리밧게서 심하면 수백리밧게서 이신기한약수(?)를차저 산을넘고 물을건너 차저오는 정성에는 놀라지 안흘수업다

× ×

회사에서 말하는바에 의하면 여기에 유황성이 다분이석겻스니 아마도 피부병에는 특효가 잇슬것같음이요—하고 잇스니 과연 이것이 약의 효험을 갓고 안가진것은 제처두고라도 공장에서 버린물이 약이된다해서 이처럼약에 사람들이만히모혀들고잇는 정경을 보고는 식자의 주목을 끌지안흘수업슬것이다

사실이 이가치 특효잇는약이라 가정하드라도 오수를 버리는 아가리에 남녀노소가 서로아를 다투어 좋은용속에서 치료(?)를밧는 꼴라사니는 아무리각도로 보아도 정당하게 이유를부칠수업다 하물며 만일일때 무매낭한일일때 이요법에 동원된사람들은 무슨꼴이 될것? 문명한국민으로서는 도저히용납못할 황당무괴한 이료법을단연코 부정하고십다

만일이가튼 성분의 오수가 약효가 잇다—하고 우리가느끼는바는 약에주린 사람이그처럼만흔것은 사실이니 그러타면 위생당국으로서 좀더고려할 여지가잇지안흔가 피부약을배급한다든가 그러치안흐면공장오수와 가튼 성분 유황성의 목간을 만든다든가 그무슨 방법이 잇서야 할것은 더 부닥할것도 업는 상식적판단이 아닐까한다

× ×

이것도공장이 주민에 끼처주는 혜택(?)이 될지는 모르나 위생상으로나 체면관계로 보나 풍기문란으로 보나 도저히 용서할수 업는 비렬한 습관이라 아니할수 업다

경기의 찌꺼기를 차저 방황하는 우매한 무리가 어서어서 자각하기를 몇번이나 빌며 마지안는다 (此篇完)

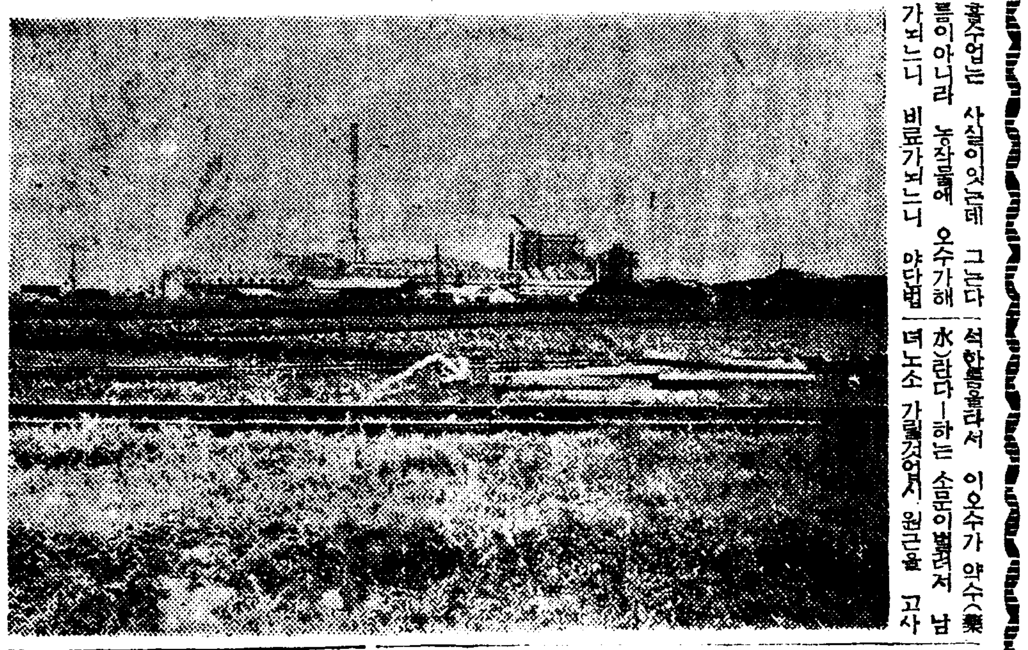

(사진은 북선제지회사)

外科·皮膚·泌尿科
同仁醫院
醫學博士 鄭準謨
京城鍾路二丁目東亞婦人商會裏便(鍾路側)

療治師短期養成
日滿政府特許 英米獨佛特許 器械鍼
鍼灸
○朝鮮鍼術治療院開業 ○二十歲以上의男女修得保證
通信科·實地速成科 全國無試驗開業
奧村療法朝鮮學院 京城府大和町三丁目五五

콜럼비아 레코-드
Columbia
사랑에속고 돈에울고 (40855)
울고싶은 마음 (40856)
동트는大地 (40867)

ピアノ.オルガン
新古品豐富來着
三福合名會社 電光一六四八

當選謝禮
星州面協議員(無順)
裵勝勳 都在琳 梶原俊芳 李容煥 朱雲成 徐七鳳 白南奎 朴今祚 劉判祚 白南弘 裵有祖

當選謝禮
月恒面協議員
權基鉉 都文熙 申東恒 李鶴來 朴在夏

當選謝禮
草田面協議員
兪友永 多田義人 李東熙 李英坤

當選謝禮
新市金融組合長
元大得

當選謝禮
今般平山郡細谷面學校評議員選擧에際하야有權者有志各位의深厚하신愛護로不肖가當選의榮을得하엿삽기紙上으로謝意를表하나이다
平山郡細谷面
趙德善

當選謝禮
今般學校評議員選擧에際하야面協議員各位의深厚한同情을蒙하와小生이當選의榮을得하엿삽기玆에紙上으로써謝意를表하나이다
昭和十四年七月二日
平原郡南面下?里
當選學校評議員 張星煥

문둥병
癩藥 神脉丸
四錢切手同封 照會即時說明書進呈
本舖 江原道江陵邑 大明堂製藥會社

當選謝禮
大家面協議員
李正煥 都憲模 河泰潤 裵在東 裵基植 裵春植 河泰鼎 李昌洙 白承律

當選謝禮
碧珍面協議員
兪禹永 安煥奎 盧載模 張鎭龜 呂相輪

當選謝禮
伽泉面協議員
李心熙 韓龍洙 韓相吉 李基斗 韓灝錫

當選謝禮
船南面協議員
金重健

當選謝禮
金水面
面協議員一同

當選謝禮
龜城郡學校費評議員
崔泰鎭

當選謝禮
鶴川郡大南面協議員
趙承權

夏!健康美の躍動!潑剌たる肌を創る…

健康을거품으로기르는
牛乳石鹸

버레거는것과 살결거치는것을막고 생생하고 健康한살결을만드는 牛乳石鹸을愛用해주십시요!

× ×

땀과더러움을完全히除去하고使用感이爽快하여시원하고健康하게 調합니다。

本舖·大阪共進舍石鹸株式會社

H84

產業

發展途上의 工業組合을 차자서 ⑦

粗製品防止策으로 製品嚴重檢查

統制案一切委員會에諮問

朝鮮燐寸 ②

朝鮮의 燐寸工業이 內地의 生產과 對立되어잇고 이對立을 抹殺시키는 同時에 朝鮮의 燐寸工業自體의 健全한發展을 圖하자는것이 要컨대 이燐寸工業組合의 任務일것이다 四百餘萬圓의 年產額을 保持하고 全朝鮮의 大衆的消費面을 對象으로하고잇는 이燐寸工業組合의 盛衰는 다만 工業組合으로서만 重大한問題가아니라 直接 消費大衆에미치는影響은 何千倍 何萬倍될것이다 여러번 말한바와가치 些少한 消費에 지내지 못하나 그些少한것이 다만 些少함에 지나지안코 使用價値에 잇서서偉大하기 짝이업는까닭이다. 組合의 盛衰는 九名의 組合員에게만影響하나 消費大衆에미치는 影響은 朝鮮內全人口에게서볼수잇게 한것이다. 거다가 組合이 생기기前에는 朝鮮內業者間에서도 激烈한競爭이 잇섯고 그外에 對內地產燐寸과의 亂賣도 甚하엿더니만치 工業組合의 經營도困難햇던것이오 上述한바와가치 消費面과의 關係가 기프니만치 燐寸工業組合에 對한 關心은 큰것이다。

燐寸工業組合도 勿論 다른工業組合과가치 組合令의 規定에 依하여 모든 統制를밧고잇다. 生產의調節, 生產한燐寸의 檢查, 共同販賣의 共同購入 原料와 材料의 供給統制……等 모든部面에 檢查 取締 統制의强制가 샛샛치 스며잇다 統制委員會에서는 그年度의生產量을 決定할때에 먼저 販賣量 數量을 決定하여 各工場의 生產能力에 依하여 配定하고 모든 原料와 材料를 配定生產量에따라서 그숫자를 組合에서 供給하게된다 組合에서는 統制委員會에 아래와가튼 事項을 諮問하게되어잇다

1、生產配定基準의決定
2、生產配定率의決定
3、製品販賣價格의決定
4、製品買取價格의決定及製品等級의決定
5、製品製造計畫의決定
6、製品의販賣價格及販賣人의指定에關한事項

等이다。

이와가치 努力한統制를實施하고잇는一面 그製品의 檢查도 嚴重하다 國內에서 消費될燐寸의 檢查規程은 아래에 規定하는 項目中 한項目이라도 合格되지못하면 그것은不合格으로 되고만다。

1、燐寸의 乾燥가 不完全한것
2、着火가 良好치못한것
3、燐寸頭에 粉末이 甚한것
4、發火할때에 爆發이 甚하거나 고도爆發하지안트래도 불똥이 튀는것
5、頭藥의 硬化가不完全하거나 或은 着力이 弱하여 容易히脫離剝落되는것 또는膨脹할때에 原形이 變한것。或은 變形하거나 臭이 생긴것
6、燐寸藥이 적어서 膠着이不[illegible]것
7、[illegible]
8、軸木이 [illegible]
9、[illegible]
10、容器가 不潔한것
11、外裝에 木屑、塵芥等、其他를 넣은것
12、[illegible]

[illegible]

今後의戰時財政經濟

計畫經濟再編成

公債增發·統制經濟一層强化

重工業部門擴充進行

事變二周年을 지난 今後의戰時財政經濟는 第十一條의配當制限과 强制融資命令、臨時資金調整法의 一層强化、事業資金四十億、合計百億의 資金蓄積을 目標로한 貯蓄獎勵를 中心으로 急激히 整備되어갈것이다 이것은 一方에잇서 信用膨脹政策을 取하는同時 他方으로는 徹底한 [illegible]政策을取하고잇다할수잇는것으로 이一見矛盾된 相衝이 戰時金融의中心題目이되어잇다

이가튼對內金融의動向에 對應해서 對外金融도 顯著히强化될것이다 輸入事務一元化 外國爲替集中制實施 外貨動員等에 依하여 爲替對策이 어이整頓되어 一衣二片의 堅持를 基調로하는 爲替對策은 輸入制限과 金現送에 依하여 遂行되고 特히最近注目되는것은 今年上半期貿易에잇서 輸出貿易의 好調로써昨年의 不況을克服하다면 國內金融上 大陸建設上 曙光을 보이게될것이다 物動計畫에잇서서는 軍需、輸出振興、生產擴充 大陸建設에要하는 資材의供給圓滑은勿論 最少限度의民需도 整備케될것이오 勞務技術生產設備 運輸力等의 國民經濟全般에亘한 綜合的有機的 計畫을 樹立하는同時 實行機關의 統一强化와 諸般經濟的摩擦障碍를 最少限度로 抑止케하기에 萬全을 期하여 計畫經濟의 全面的再編成에 入할것이다

防衛實主義로 向하겟는만큼 財政支出은 減少되리라고 볼수업고 公債增發과經濟統制의强化、重工業部門의擴充은 一層進行될것으로보인다 國家總動員體制의 全面的强化

京春鐵道에서 小運送直營

朝鮮人側業者에衝動

朝鮮內局私鐵을 通하여 指定小運送은 朝運一社로 되어잇는데 今夏에 開業할 新私鐵四社中 京春鐵道에서는 自動車兼營도잇서 小運送直營을 實行하기로되어 關係側에서는 注目을끌고잇다 朝鮮人側으로서 京春鐵道의 運送業者가 되고저 計畫한 사람이 한둘이아니오 丸計에서는 미리 알고 幹部가 京春鐵道當局과 屢次交涉한일까지잇섯던만큼 直營決定은 큰衝動을주고잇다 그리고 今夏에 開業 四線中 西鮮中央鐵道 三陟鐵道는 旣存私鐵과同樣 朝運을 指定運送으로 하기로 諒解가成立되고 多獅島 鐵道는 運輸能率關係로朝運名義下에 國際運輸가 指定으로 되게되엇스나 京春은 自動車와의 綜合經營의關係도잇서 小運送直營의 方針을決定하엿다 그러나 朝鮮運送에서는 內地其他의 直通連絡의關係上 非指定이나마 春川加平、[illegible]

農事改良資金

殖銀도一厘利下

殖銀에서는 農事改良貸出利率을 一厘引下하여 五分七厘로 決定하고 七月一日부터의 新規貸出에 對하여 適用키로되엇다

東拓、鐘紡合作에 依하여資本金四百五十萬圓으로 咸北富寧에 設立하는 朝鮮冶金工業株式會社의 [illegible] 敷地買收 其他의 要務를띄고七日入京하여 總督府와 協議한後 咸北富寧에가서 敷地買收에 對하여 地主側과 折衝을開始할터인데 同社工場敷地十萬坪에 買收 當局에서는 일써부터 惡質土地仲介人의 暗躍에 依한 地價引上을傳하여 會社側의 買收豫想坪當三十錢 乃至五十錢에 對하여 地元에서는 어미坪一圓 以上이라는不當 引上을하고잇는 모양인바 同社工場敷地買收는 相當히 困難할것이라한다。

寸鐵

▼…結城滿洲重工業總裁의高橋周波專務가 六日朝鮮으로 와서 重要懇談。一分間數萬圓짜리이야기라나。

▼…東京稅務監督局管下 所得調查에依하면 富者는三井高公男의 稅額二百八十七萬圓、岩崎彥彌太氏二百二十八萬圓。

▼…平沼首相四百八十九圓에 對하야 久原房之助氏는 十一萬七千圓

▼…圍碁名人 本因坊秀哉氏五百五十二圓。레코-드歌手 霧島昇三百三十一圓 淡谷노리꼬四百八十四圓。

▼…劇壇은 六代目菊五郎一萬四千九百九十九圓五十錢 水谷八重子 二千百圓 映畵界는 入江다가꼬 六千六百圓 泰野通子二百十八圓 에노켄四千八十四圓 古川綠波二千餘圓。

▼…畵壇은 橫山大觀畵伯이 九千五百圓이라니歲月조코…

違作人氣益高調

期正米新高價·正租十一錢三厘

米價天井不知의續騰

北朝鮮水害、南朝鮮旱魃로 違作人氣는 去益高調되어 米價는 淸算、實物을通해서 모두新高價를更新하는 續騰을 續하엿다 即 仁川期米는 今朝三十七圓四十四錢이라는 新高價를 示現하고正米도 各處가 一齊昂進되어 釜山가튼것은 一擧에 五十錢高를 演하고 또 仁川正租銀坊主로一厘高인 十一錢三厘로되엇다

北鮮拓殖鐵道

大藏省內認可

茂山鐵鑛開發에 伴하여 朝鮮鐵道를 中心으로 設立計畫中인 北鮮拓殖鐵道會社(資本金二千萬圓)는 資金調整法 關係로 大藏省에서 多少難色이잇슨모양이나 兩三日前에 大藏省의 內認可가잇서 近近主務官廳의 正式認可를어더設立準備를 進行시키기로되엇다 그리고 實際上 右會社는 現在朝鮮鐵道의 咸北線改良及 複線工事를 朝鮮鐵道에서 하고잇고 今年中에는 完成되므로 그完成을 기다려 新會社에 이것을 委讓하는 形式을 取할터이다 따라서 會社의 設立은 今年中에 하기로하고 新會社의 出資는 朝鮮鐵道六、三菱、日鐵各二의 比率로 되어잇다한다

日本冶金工業(本社金屬)도 參加하기로決定하고 右新會社 社長에 就任키로 決定된 東馬三郎氏(現日本冶金社長)以下幹部一行은 工場 [illegible]

冶金工業會社

富寧敷地買收

東拓、鐘紡合作에 依하여資本金四百五十萬圓으로 咸北富寧에 設立하는 朝鮮冶金工業株式會社

韓白米販賣價

許可制方針決定

慶南京畿道에서는 韓白米의市價를抑壓하기로하고 右方法으로서 韓白米를 精白米同樣 公設市場에上場하여 賣價를 許可制로하기로 方針을決定하고 于先京城부터 實施하기로되어 具體的實施方法에 對하여 硏究한結果 드디어成案을 어덧스므로總督府에申請하여왓는바 總督府에서는 右의申請을 認可할方針을決定하고 近近正式回答을 發할豫定이므로 韓白米價格의 許可制는 不日實施될것이라한다

最初의融資命令

日月亞鉛開發會社設立

資本金은一千萬圓

慶北、江原道境의 日月亞鉛鑛開發에對하여는 中川鑛業을 中心으로 總督府와 商工省間에開發計畫의 折衝을하고잇던바 드디어 中央政府의 諒解를엇게되엇스므로 融資關係에잇는 殖銀의林頭取가 二十日頃 歸京함을 기다려 具體案을決定하고 九月中에 資金一千萬圓의 朝鮮日月亞鉛開發會社(假稱)을 設立하기로되엇다 그리고 右開發에는 六十키로의 輸送鐵道及 採鑛設備를 來年中에 完成할豫定인데 同會社의 資本은中川鑛業이 所有하고其他는 緣故者에게 引受서키기로되엇는데 그所要資金은 二千萬圓乃至 三千萬圓이必要하므로 이것을 總督府의所謂 融資命令에依하여 殖銀에서 融資하기로되엇다 如何튼 我國의 亞鉛鑛源는 去益深刻한情勢下에잇서 朝鮮最初의 融資命令對象企業으로서 同社의 設立에 依한亞鉛鑛開發은 자못期待되고잇다한다

本邦外貨資金

節約確保企圖

外國爲替管理府令改正

◇…水田財務局長談

七日 朝鮮總督府令 第百六號 第百七號及第八號로써 外國爲替管理에關한 取締法令의 一部가 改正되엇는데 右는 現下의爲替情勢에 鑑하여 貿易外支拂의節減及外貨資金의 獲得保全을 圖하고 倂하여 支那에잇서서의圓價維持對策의 一端에 資코저現行規定에 잇서서 取締上不充分하다고 보이는點을 補整한것으로 그改正의 要點은如左하다

一、外國旅行者의 旅費携帶는從來通貨千圓과 送金爲替及信用狀千圓을 通算하여 合計二千圓까지 自由이엇스나 이自由限度를 通貨、送金爲替及信用狀을 通하여 五百圓으로引下한것(府令第四十號第四條改正)

二、在外者에 對한 旅費其他의 諸給與送金에 關하여 從來一個年千圓까지는 自由이던것을 一個年五百圓으로 引下한것(同右)

三、本邦銀行券의輸入은 旅行者가 二百圓以下를 携帶輸入할境遇及官廳의 輸入을 除外코모두許可事項으로한것(府令第四十號第十二條의二)但 陸接國境으로(航空機에依한 境遇를除外)入國하는旅行者의 携帶輸入에對하여는 口頭로써 許可를바에申請하고 口頭로 許可할수잇게한것(府令第百五十二號第十一條)

四、本邦銀行券又는 外國通貨의 輸入에關하여 稅關經由報告書를徵收하기로한것(府令第四十號第十二條之三)但陸接國境으로 入國하는旅行者의 携帶輸入에 對하여는 從來대로 報告書徵收치안홈(府令第百五十二號第十一條)

右와如히 今回의改正은 모두本邦外貨資金의節約 乃至 確保를 圖하려는것인데 朝鮮에서 列車等에依한 陸路旅行者에 對하여 口頭申請 或은 報告의免除等特別한取扱을 한것은 其便宜를考慮하여 特例를 設置한點을 諒得한後 今後外國에 旅行하는側에 잇서서는 必要不得已한境遇外에는 旅行을 中止하는同時에 旅行하는때에도 通貨의 携帶는 所要限度의 小額에끄치고 滿洲에 旅行하는以外의 境遇는 信用狀 又는 送金爲替를 利用하여 여달라。또 如何히하여도 五百圓以上의 旅費를 携帶할 必要가 잇는境遇에는 미리 許可申請의手續을하고 許可를바든後乘車(船)券을 購入하여야할것이고 萬若許可前에乘車(船)券을 購入하엿드래도 許可되지안는 境遇에는 五百圓以上의 旅費는 携帶하지못하게될것이다 一般에잇서도 今次改正의趣旨를 充分了解하여一段協力하기를 切望하는바이다

海運統制 八月實施

澤井日郵貨物課長談

海運統制는 自主에서 一步나가 다시强力統制로 進展하기로되엇는데 同問題에對하여七日入京한 日本郵船澤井貨物課長은 如左히말한다 海運統制의 强化에關하여서는 이미아실줄아나 事變以來의 自主的統制에서 다시 前進시키고저 自治聯盟船主協會等關係者가 協議한結果 前月下旬에 統制原案을 作成하고 目下遞信局과協議中인데 新統制는 來八月一日부터 實行할豫定이다 今次統制機構는 總務、配船、運賃、監視의 四委員會를 設置하기로한바 그各委員會의 役割은 如左히豫定되어잇다

一、總務委員會 主로 政策方針等大綱에 關한事項을 協議한다

二、配船委員會 配船航路에 關한委員會로서 同委員會에서는 强制配船 强制配定 强制傭船等도斷乎決定한다

三、運賃傭船料委員會 運賃傭船料는 自治統制時代의 標準設定에서 前進하여 航路別로 運賃의 公定化 傭船料의 公定化로 나갈豫定으로 右에關한事務를한다

四、監視委員會 以上의各委員會決定事項의 監視를하고 不正違反을 防止한다

以上의機能으로 統制는 徹底的으로强化되어 輸送順位의 決定 運賃의公正化가 具體化될것이다 朝鮮關係에 對하여는 詳知할수업스나 [illegible]

金買入集中 金融團協力

朝鮮金融團에서는 六日午後一時부터 定例總會를 開催하고 戰時下金融機關으로서 國策協力에 對하여 協議하엿는데 現實問題로서『金을政府에賣却하라』는것을强化하여 國民運動化하기로되엇다 從來 朝鮮銀行에서만 取扱하던 地金買入을 朝鮮金融團에 開放하게되엇다 그리하야 鮮銀業務를 取扱할 銀行 信託 金融組合即各金融機關에다가 金의買入所를 設置하는것이 가장效果가 잇다고 보아 金의 國家吸集運動에 金融機關의 總協力과 總動員이 效果的이라고 보아다한다 [illegible]

卸商聯盟卅萬圓貯蓄

京城卸商聯盟會에서는 事變下에서 平時의 要件이므로 政府의 貯蓄目標에 順應하여 會員三百八名이 貯蓄組合을 組織하고 一店最低千五百圓으로 七日부터 三個月間에 最低三十萬圓을 積立할 計劃을 推進하기로되엇는데 始의 初日인七日에 어미申込額이 約十六萬圓에 達하엿다 이貯蓄은 京城卸商聯盟會에서 例外로되지는안흘것이다 [illegible]

今日의市勢 七日

株式 採合裡에 軟含

前場堅調 今朝는 東新二高인百三十圓四 大新四高인 六十七圓七 滿業七十五圓五 鐘紡八十二圓七에 寄付된後 東新에 對하여는 積極買가 잇섯스나 滿業은七十五圓八 鐘新은八十三圓으로 一進一退하다가 結局東新一本안 이 百三十圓四에不變裡大引

後場軟調 後場은 東新四三에 軟調寄付後東新은 三十圓으로 을割하엿다

百三十圓突破

市場에서 注視하고 잇는 東京淸算會社는 아직 豫備折衝의 程度이고 正式開始는 來週中으로 될 모양이며 其他四國情勢에도 別다른 新刺戟을 바들만한것이 업스나 滿業高 다시는 鐘新高에 始作된 鐵株買氣가 旺盛한것인 드디어 顯著히 거듭하고 잇던 東新을 上進시켜 昨日後場에는 百三十圓臺를 다시回復하엿는데 東新에 對하여서는 至今까지 一押을 期待하는 氣分이 濃厚하엿스나 겨우 百三十七圓의 低價를 본後에 다시 關門을 突破하는 반등을 演하엿는바 三十圓以上의 高價에는 亦是 戾賣物이 散見 되어 伸惱모양이엇다

金融背景의實物

最近實物은 金融緩慢을 背景으로 利廻採算上 好利廻의 것을 買付하여 物色買入氣가 再燃되는感이 잇서 日前의 滿業高擧에도 在支新日鐵系大陸物이 再次好況을呈하고잇는데 現物은 大陸物보아 니라 一般的으로 現在의 一流株에잇서서 採算上 有利하므로

市場人感

(株)…昨日은 鐘新高擧에 이어 東新이百三十圓關門을 突破하여 東新의 再次突破 ▲酒類、實物의 金融緩慢을 背景으로한 新株 買가 再發될것은 무엇이엇느냐 ▲株式公開에對하여도 統制를 實施키로 되엇스나 市場에는 別無反響 ▲統制의實際가 實施되면 如何할가 다만 當業者의 自發協調에依하는 바는 不大할것이라 [illegible]

(米)…西北地方은 大水豪雨가 잇서 오히려 水害를 입을 西鮮地方은 一滴雨도업다니 蒼天도亦是不公平? ▲그래서 期正共히 逐日高價를 거듭하여 今朝九仁三等은 三十六圓九十錢 銀坊主는 一等十一錢三厘 高價하여 期正共히 三十七圓四十錢으로 昂騰 ▲아직도 餘勢는 强한모양이니 國民生活에 一大問題 ▲價의 高下는 勿論이고 在米가 前途를 어떠케되면 如何한政策을 施할모양? 溯想 米穀配給下時代가 到來?

期米 移快不捗

前場續騰

今朝는 阪地先限三十八圓五十五錢인 데 三丁高로 寄付하여 當은七圓十錢 三丁高 中은七圓二十九錢인 二丁高로 先限은 三十七圓三十六錢인 三丁高로 始場하여 後 阪地二節五十二錢으로 三節 五十二錢의 報를入하여 三節 十錢으로 結局阪止五十二錢을伴하여 四十四錢의 最高價로 場을止하엿다

後場釘付

後場은 三十七圓四十五錢인 一丁高로 始場後 二、三、四、五節이 모두四十五錢이엇다。

南朝鮮은물싸움 西北은물란리

至公無私한天候도 偏頗되어 西北地方은 豪雨續落되어 물란리를맛나 到處에 洪水의被害가적지아나는 民怨이 漲天한 모양이오 南朝鮮地方은 旱魃이 繼續되어 坊坊曲曲에 물싸움이

正米 大旱魃도 京城躍進 爆發

近鄕處處에는 少量의降雨가잇섯스나 南朝鮮地方에는 依然히 비가오지안어 用水不足을解消 容易히解消

生鮮類反騰

一時 入荷過多로 處分難에빠져 低落되엇던 生鮮類는 最近에는 反對로 入荷가極度로稀薄하여 反高되엇는데 生鮮魚는 百尾에 五圓高인 三十圓-二十

木浦奔騰

長期에 亘하야 一滴의降雨조차업서 드디어 移秧不能說이 流布에서 擡頭함을 보고 市中人氣는 爆急하여지고 별써부터 凶作人氣化하는데다가 各地淸算高를보고氣配는又復二十錢高로 買煽되엇스며 同은 米의皆無로 在米는減少의一途를 밟고잇다 ⑥銀坊主三等 三六、八〇 四等三六、六〇 一等白米 一四、九〇

群山續騰

降雨만을苦待하다가 마침내는 移秧이不能하게 되지나안흘까하는 念慮가擡頭되어 市中人氣는 매우强硬化해지어 實物은드디어 자최를감추고 地場必需側의 當用準備까지도價位를引上지안코서는 入手가困難하게되엇스므로 結局市勢는 또二、三十錢高로暴騰되엇다 ◎銀坊主三等三六、五〇 四等三六、三〇 一等白米一五、四〇

大邱不動

地場消費側의所持品을除한外에는 市中은 거의 在米가업고 奧地로부터의 供給은 잇스나 이에따라서는 移秧이 進捗되엇스나 高地에는 豫想意外로用水가不足하다는 報를듯고 今後月末頃에 이어때케移秧을 進捗시키겟는지 重大問題이어서 其推移를 注視하고 全혀休業狀態이엇다 ⓜ 雜良三等三六、三〇 四等三六、一〇 一等白米一五、〇五

釜山暴騰

降雨로 一時는 用水不足人氣가 一掃되엇스나 奧地로부터의 情報에依하면 用水不足은 依然한것이잇서 아직도 다 미리의 雨量이 必要하다하며 좀더 苗가 모두 다 죽은것까지 잇다는 報도 一層刺戟을 바든 市中人氣는 다시금强熾되어 氣配는 二、三十錢高로 沿海入은 不可能하다는 說이 파다하여 마침내 五十錢高로 猛騰되엇슴에도 어업서高價가 豫想되어 天井不知의 大勢이엇다 ◎雜良三等三六、七〇 四等三六、五〇 一等白米一五、四〇

仁川奔騰

十日頃까지에 降雨가업는 有望 苦待하고 期待를 하엿 는 移秧이 遲延되어 있지 않은 [illegible] 一層强化되엇다 ◎雜良三等 三六、九〇 四等三六、七〇 一等白米一五、〇〇 [illegible]

政府政策보다 天惠를입자!

今年同期의 米價昂騰을 在米의品薄을 主로하였는가 又는 頭上의旱魃을 憂慮하였는가? 米價는 自然히 晝夜를가리지안코 連日高騰을 거듭하고잇다 政府는 消費大衆의 立場을 考慮하야 交互로 高價抑制에 對한 法的條文을 設定하고 朝鮮米北地方에서는 벌 써부터 强制出荷를 시키는모양이다 勿論不한 分配를하여 戰時下의 國民生活을 期하려는것도 조흔 [illegible] 나 在品이 捕底되고 未來의米作이 凶作이라면 如何한政策을施할것인가 이에 一大關心을가지지 안을수업다 米穀統制法에依한 政策으로의 米價高下는 姑息策論하고 天惠를입지안흐면 目我가업 그것보다도 好雨의生命水를 뿌리어 中部以南의 旱災를救하지안코는 아니될現象이다

株式公開統制

大藏省에서는 四日의閣議에서 決定된 資金統制計畫과 倂行하여 資金統制를 一段强化하기로하고 今回 資金調整法의 統制外인 公社 인 法人或은 個人保有株式의 公開에 對하여도 統制를 하기로 根本方針을 決定하고 資金統制의 完璧을 期하기로되엇다。即最近時局關係事業의 株式으로서 公開로 一般投資家의 公社債及株式의 相場을 形成하여 [illegible] 要件이 [illegible] 不利한 結果를 誘致하는 境遇가 잇고 따라서 大藏省에서는 어떠한 [illegible]

今日財界 七日

◆米 (東京十時)
京城期米先限 三七、四四 (不變)
大阪期米先限 三八、五五
仁川正米 [illegible]
正租 [illegible]
京城金 [illegible]

◆株 (東京十時)
東新 [illegible]
鐘紡新 [illegible]
綿花 [illegible]
砂糖 [illegible]

朝取期米取組內容

[illegible]

京城物價 七日

[illegible]

海外經濟 六日

[illegible]

銀行券 六日

[illegible]

金利·手形交換

[illegible]

鰯油粕 麥粉

[illegible]

金銀價

[illegible]

對外爲替

[illegible]

正米 正租

[illegible]

雜穀

[illegible]

綿絲布

[illegible]

滿洲商況

[illegible]

株式

[illegible]

期米

[illegible]

砂糖 生絲 綿布 棉花

[illegible]

京城 金益證券 益 仁川

精白米の御用は 信 吉福商店精米部 電話光③九四番へ